

# BULLETIN MUNICIPAL

OMEY 89

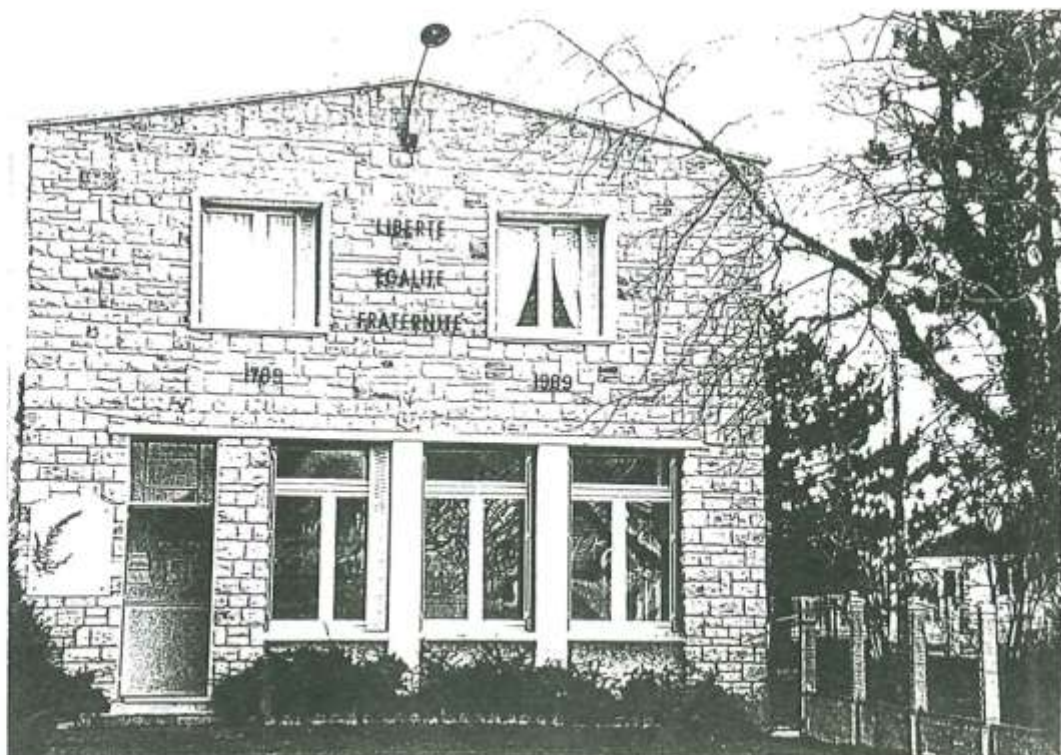

OMEY-1958-La Mairie



## SOMMAIRE

*L'Editorial.*

*L'Equipe Municipale et ses Commissions.*

*Les Finances Communales.*

*Les Ecoles.*

*Les principales réalisations des trois dernières décennies*

*Les Associations à travers le Village.*

*Un peu d'histoire locale.*

*Le saviez-vous ?*

*Nos joies et nos peines.*

## L'EDITORIAL

\*\*\*\*\*

A l'occasion de la parution de ce premier bulletin municipal, je voudrais, au nom du Conseil, vous adresser à tous, mes vœux les meilleurs, de santé, de bonheur et de réussite pour la nouvelle année.

Je souhaite également que notre vie communale connaisse de nouvelles satisfactions, aussi bien en ce qui concerne les services que dans nos rapports réciproques.

Au cours de cette année 1989, outre l'entretien des voies et réseaux, des bâtiments, du matériel, d'importants travaux ont été réalisés :

- . aménagement des trottoirs Route départementale et rue Jean-Jaurès,
- . travaux d'assainissement Route départementale,
- . gravillonnage des rues de la Garenne, de l'Eglise et du Pont,
- . isolation de la salle des fêtes,
- . peinture du couloir des écoles,
- . réfection de la porte de l'église, de la grille de l'ancien cimetière,
- . plantation devant le nouveau cimetière

Une partie du matériel scolaire (chaises, classeur, table) a été remplacé.

Pour 1990, nos efforts se concentreront sur l'aménagement et l'agrandissement de la Salle des Fêtes : En effet, ce local de plus en plus utilisé pour différentes cérémonies et réunions a besoin d'être sérieusement rénové. Le financement de ces transformations sera assuré par les fonds libres de la commune, un emprunt et une subvention.

Avec mes collègues du Conseil Municipal, je suis naturellement disponible pour accueillir vos propositions et suggestions.

Bonne année à tous !

Le Maire,

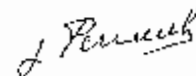

Percault Jean

## EQUIPE MUNICIPALE ELUE LES 17 et 19 MARS 1989

\*\*\*\*\*

### Composition du Conseil Municipal :

* PERRAULT Jean	Maire
* FERY René	1er Adjoint
* OPPICI Guy	2e Adjoint
* BRIGNOLI Jean Paul	Conseiller Municipal
* LEROUVAULT Gilbert	" "
* PERRAULT Joël	" "
* SERGI Antonio	" "
* RINARD Michel	" "
* CHAOMLIEFFI Claude	" "
* BORDOGNA Jacques	" "
* AUBOURG Huguette	Conseillère Municipale

### Omey

Le nouveau conseil municipal d'Omey, une commune de trois cents habitants s'est réuni à la mairie, afin de procéder à l'élection du maire et de ses adjoints. Le maire sortant, Jean Perrault, a été reconduit dans ses fonctions, pour la deuxième fois. René Fery, a été élu premier adjoint, Michel Charlier, le premier adjoint précédent ne s'étant pas représenté. Guy Oppici, conseiller municipal jusqu'alors a été élu quant à lui deuxième adjoint.



### Commissions Communales

- \* *Propriétés et bâtiments communaux :*  
Perrault Jean, Oppici Guy, Bordogna Jacques, Chaumleffel Claude,  
Perrault Joël.
- \* *Chemins, assainissements, espaces verts :*  
Perrault Jean, Féry René, Brignoli Jean-Paul, Lebonvallet Gilbert,  
Oppici Guy, Serge Antonio.
- \* *Employés communaux :*  
Perrault Jean, Féry René, Brignoli Jean Paul, Serge Antonio.
- \* *Fêtes et sports :*  
Perrault Jean, Brignoli Jean-Paul, Chaumleffel Claude,  
Lebonvallet Gilbert, Perrault Joël, Renard Michel.
- \* *Finances :*  
Perrault Jean, Féry René, Oppici Guy, Aubourg Hugnette,  
Brignoli Jean-Paul.
- \* *Taux :*  
Perrault Jean, Féry René, Bordogna Jacques, Serge Antonio.
- \* *Questions scolaires :*  
Perrault Jean, Féry René, Brignoli Jean-Paul, Chaumleffel Claude,  
Perrault Joël, Renard Michel, Serge Antonio.
- \* *Sivom Marson :*  
Perrault Jean, Féry René, Oppici Guy.
- \* *Listes électorales :*  
Perrault Jean, Brignoli Jean-Paul (Préfecture), Perrault Joël  
(Tribunal d'Instance).
- \* *Bulletin municipal :*  
Aubourg Hugnette, Bordogna Jacques, Brignoli Jean-Paul,  
Lebonvallet Gilbert.

### Commissions intra-extra communales

- \* *Syndicat d'électricité :*  
Perrault Jean.
  
- \* *Aménagement de la Marne (S.I.A.H.M.M.) :*  
Titulaires : Perrault Jean, Féry René.  
Suppléants : Oppici Guy, Renard Michel.
  
- \* *Oeuvres sociales pour le personnel communal (C.N.A.S.) :*  
Titulaire : Perrault Jean.  
Suppléant : Féry René.
  
- \* *Caisse des écoles Comité :*  
Brignoli Jean-Paul, Perrault Joël.
  
- \* *Centre d'action sociale :*  
Perrault Jean, Féry René, Oppici Guy, Brignoli Jean Paul.
  
- \* *Comité fleurissement du village :*  
à créer.
  
- \* *Commission de démoustication :*  
Titulaire : Perrault Jean.  
Suppléant : Lebonvallet Gilbert.
  
- \* *Commission communale des Impôts directs :*  
Titulaires : Charlier Michel, Féry René, Renault Serge,  
Sergi Antonio, Montel Gilbert, Saguel Hubert  
(Pogny).  
Suppléants : Brignoli Jean Paul, Lebonvallet Gilbert,  
Le Nouail Joachim, Benton Luc, Lesaint Philippe,  
Mme Cheminon Imile (Pogny).

LES FINANCES COMMUNALES

\*\*\*\*\*

Voici les chiffres du budget primitif qui a été adopté le 09.04.89.

Dépenses de fonctionnement

Dennées et fournitures (combustibles, produits d'entretien fournitures scolaires, bureau)		72.500,00
Frais de personnel		176.700,00
Impôts et taxes		600,00
Entretien, travaux de voiries et de bâtiments, électricité		176.831,00
Charges intercommunales	270.000,00	} 531.221,00
Participations	61.221,00	
Aide sociale		117.736,00
Subventions et allocations		28.000,00
Frais de gestion générale		100.379,00
Frais financiers		587,00

Dépenses d'investissements

Remboursement d'emprunts (capital)		177.300,00
	<b>Total des dépenses</b>	<b><u>1.081.854,00</u></b>

Recettes

Lou		38.000,00
Recouvrement subventions		64.159,00
Dotations de l'Etat		154.039,00
Impôts indirects		10.209,00
Impôts directs		3.529,00
Contributions directes et taxe professionnelle		810.801,00
Remboursement de TVA. Participation Pogny emp. maternelles		21.176,00
	<b>Total des recettes</b>	<b><u>1.081.854,00</u></b>

## CONTRIBUTIONS DIRECTES

\*\*\*\*\*

Année 1989

	<u>Taux</u>	<u>Base</u>	<u>Produits</u>
Taxe habitation	4,45 ‰	706.856	31.455
Foncier bâti	3,36 ‰	3.714.750	124.815
Foncier non bâti	10,52 ‰	70.690	7.437
Taxe professionnelle	3,83 ‰	15.561.310	595.998

Rappel des taux - années antérieures

	<u>1988</u>	<u>1987</u>	<u>1986</u>	<u>1985</u>	<u>1984</u>	<u>1983</u>	<u>1982</u>	<u>1981</u>
T.H.	4,30	4,10	3,73	3,11	2,59	2,25	2,19	2,10
Moy. départ.	14,69	14,86	14,74	14,64	14,63	15,83	14,93	13,60
F.N.	3,25	3,10	2,82	2,35	1,96	1,31	1,27	1,22
Moy. départ.	18,62	18,23	18,67	18,54	18,47	17,11	17,08	16,35
F.N.B.	10,17	9,69	8,81	7,35	6,12	4,71	4,57	4,37
Moy. départ.	17,35	17,25	16,46	17,09	15,64	14,50	14,10	13,35
T.P.	3,70	3,52	3,20	2,67	2,22	1,93	1,87	1,60
Moy. nation.	12,91	13,01	12,91	12,76	12,65	12,46	12,34	11,84

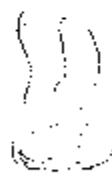



## LES ECOLES

\*\*\*\*\*

Regroupement pédagogique OMEY-POGHY depuis 1969/1970

Les effectifs se répartissent de façon suivante :

Les écoles Maternelles à Omev : 2 classes composées de :

. 2 groupes de petits et de moyens au nombre de 23 dont 5 d'Omev  
Institutrice : Mme BRIS.

. 2 groupes de moyens et de grands au nombre de 29 dont 12 d'Omev  
Institutrice : Mlle. SCHPIER.

assistées d'une A.S.L.M. : Mlle FAUL Catherine.

L'école primaire à Omev : 1 classe composée de :

. 1 groupe de C.P. au nombre de 15 dont 6 d'Omev  
. 1 groupe de C.E.1. au nombre de 6 dont 4 d'Omev  
Institutrice : Mme NEUHAUSER



Les écoles primaires à Nogny : 3 classes composées de :

- . 1 groupe de C.I.1. au nombre de 7 dont 1 d'Omey
- . 1 groupe de C.F.2. au nombre de 10 dont 1 d'Omey  
Institutrice : Mme FICLERC
  
- . 1 groupe de C.I.2. au nombre de 10 dont 1 d'Omey
- . 1 groupe de C.M.1. au nombre de 10 dont 2 d'Omey  
Instituteur : M. BOULAN!
  
- . 1 groupe de C.M.1. au nombre de 10 dont 3 d'Omey
- . 1 groupe de C.M.2. au nombre de 13 dont 1 d'Omey  
Instituteur : M. FICLERC

La vie scolaire c'est aussi des enfants qui fréquentent les établissements d'enseignement secondaire et supérieur.

- . Collège Jean Moulin à Saint-Hemmie :  
17 élèves dont 9 filles et 8 garçons
  
- . Lycée Pierre Bayen à Châlons-sur-Marne :  
5 élèves : 3 filles
  
- . Lycée d'Enseignement Technique Delmichev à Châlons-sur-Marne :  
5 élèves dont 2 filles et 1 garçon
  
- . Lycée d'Enseignement Professionnel Delmichev à Châlons-sur-Marne :  
4 élèves dont 2 filles et 2 garçons
  
- . Lycée Saint-Joseph à Châlons-sur-Marne :  
1 élève : 1 fille
  
- . Centre de Formation d'Apprentis à Châlons-sur-Marne :  
2 élèves dont 1 fille et 1 garçon

- . Lycée St Exupéry à St Dizier :  
1 élève : 1 fille
- . Ecole Normale à Troyes :  
1 élève : 1 fille
- . Lycée François Arago à Reims :  
1 élève : 1 garçon
- . Lycée d'Enseignement Professionnel Vser à Reims :  
1 élève : 1 garçon
- . Faculté de Nancy :  
1 élève : 1 fille
- . Faculté de Reims :  
1 élève : 1 fille

### Les réalisations des trois dernières décennies

#### OU APPRENDRE ?

\*\*\*\*\*

Jusqu'en 1958, les enfants du village fréquentaient l'école communale située dans la rue P. Semard, où se trouvent actuellement des bureaux de la Société OMYA.

A cette époque, le Conseil prit la décision de bâtir un ensemble scolaire composé de 3 classes, de la mairie et de 2 logements de fonction pour les instituteurs.

Pour permettre aux enfants de participer à différentes activités sportives dans le cadre scolaire et extra-scolaire, un terrain de sports fut aménagé derrière l'école et inauguré le 2 août 1959.

La commune pouvait s'enorgueillir de ces réalisations et elle reçut d'ailleurs en 1966 les élèves maîtres et élèves maîtresses de l'Ecole Normale de Châlons-sur-Marne pour la visite de ces lieux.

Suite au regroupement pédagogique, en 1969, les enfants d'OMLY et de POCNY des classes enfantines, cours primaire et cours moyen 1<sup>er</sup> année, poursuivent leur scolarité à Omy, alors que ceux des cours élémentaires 1<sup>ère</sup> année, 2<sup>e</sup> année et cours moyen 1<sup>ère</sup> année se rendent à Pogy.

Lors de la tempête du 12 février 1970, la toiture de l'école fut en souffrance, et il fallut procéder à sa réparation. En 1972, le chauffage central y fut installé.

La demande d'ouverture d'une classe maternelle, en 1973, ayant été acceptée, et faitint avec le concours de la municipalité de Fogay, procéda au réaménagement des deux classes et construisit les annexes, une salle de jeux, une salle de repos et des sanitaires.

### OU SE DIVERTIR ?

\*\*\*\*\*

En février 1959, le Conseil étudia la possibilité de construire une salle des fêtes.

Celle-ci verra le jour en 1963. Ce lieu de réunions devenait nécessaire car la population augmentait dans de fortes proportions, pratiquement doublée entre 1948 et 1962.

L'inauguration de la salle des fêtes eut lieu le 7 février 1965, et fut dénommée : "Centre Culturel Laïque"

Dix ans plus tard, un agrandissement et l'installation du chauffage central furent réalisés. Cette salle, située dans le centre du village, permet d'accueillir diverses manifestations.

Dernièrement, l'isolation par le plafond, permit de gagner quelques degrés en température.

Lors de la dernière réunion du Conseil, il a été décidé un nouvel agrandissement de quelques 80 m<sup>2</sup> avec aménagement des locaux. Ces travaux auront lieu dans le courant de l'année 1990 et rendront la salle indisponible.

## LE TERRAIN DE FOOTBALL

\*\*\*\*\*

Profitant du remembrement, le Conseil décide en 1966 d'acheter des terres en vue d'y créer un terrain de football.

Celui-ci sera aménagé en 1969 avec vestiaires, main-courante et adduction d'eau.

L'inauguration eut lieu le 31 mai 1971 en présence du Conseiller Général Marcel GOBILLARD, et du Représentant Départemental de la Jeunesse et des Sports.

Différentes rencontres amicales se déroulèrent dans l'après-midi, et furent suivies d'un bal en soirée.

Des sanitaires en 1973 et l'électrification en 1980 apportèrent un plus.

En 1983, la pose de 2 poteaux avec éclairage permit à nos jeunes de s'entraîner en nocturne.

## L'ÉGLISE

\*\*\*\*\*

Au cours de ces 20 dernières années, les Conseils ont décidé différents travaux d'entretien : changement des portes, réparation du toit, des descentes d'eau, du plafond, des vitraux et tout récemment réfection du clocher avec pose d'un nouveau coq le 25 octobre 1986.



## II. CIMETIERE

\*\*\*\*\*

L'implantation du nouveau cimetière de 40 ares a été réalisé en 1968 au "village".

## L'ABRI BUS

\*\*\*\*\*

Les adultes ou enfants qui se rendent à Châlons-sur-Marne ou Vitry-le-François peuvent s'y abriter.

## LE BATIMENT POMPIERS

\*\*\*\*\*

Ce bâtiment de construction récente (1987) abrite d'un côté le matériel de lutte contre les incendies et autres interventions, de l'autre côté le matériel communal.

## LOTISSEMENT

\*\*\*\*\*

Depuis longtemps déjà la Municipalité désirait réaliser un lotissement sur la commune, elle souhaitait, en effet, par cette implantation, apporter un "air de jeunesse" à la population.

A la suite d'échanges de terrains effectués avec la Société Omega, l'opportunité lui en a été donnée en 1986, et le quartier Georges Brassens a été créé au lieu-dit "Derrière les Prés".

Onze pavillons ont été construits, et leurs occupants ont pu s'installer dans le village au cours de l'année 1988.

## LES ASSOCIATIONS A TRAVERS LE VILLAGE

\*\*\*\*\*

Notre commune, comme tant d'autres, n'échappe pas à la vocation de regroupement de personnes lorsque des convergences d'idées ou d'intérêts les rapprochent que ce soit dans le domaine culturel, sportif, de la protection, ou de l'animation.

Dans notre village ces associations, amicales, corps, sociétés ou ententes sont :

\* Le C.C.L. (Centre Culturel Laïque), créé le 28 avril 1969 à l'école ayant dans son bureau M. Marin Jabouret : Président de la F.M.O.L. (Fédération Mannaise des Œuvres Laïques), René Fray : Maire, Jean Voinchet : instituteur, Noémie Delichère : institutrice.

Le bureau actuel, réélu le 17 Mars 1989 est composé de Jean Perrault : Président, Michel Charlier : Vice-Président, Jean Voinchet et Jean-Paul Brignoli : secrétaires, Noémie Delichère et Joël Perrault : trésoriers, de Guy Oppiciet René Téry : Commissaires aux comptes.

Cette association, régie par la loi de 1901, propose les activités ci-dessous :

- . Le Club des loisirs, qui se réunit un vendredi après midi sur deux sous la responsabilité de Mesdames Jeannette Bordoyna, Ginette Charlier, Nicole Fray et Solange Oppici.
- . La journée du cyclisme organisée le 1er mai avec la Municipalité et la Pédalée Châlonnaise depuis 1975.
- . des conférences ou débats : Le 16 mai dernier, un sujet brûlant, les stupéfiants, a été développé par Christian METIER, Inspecteur Principal à Châlons-sur-Marne, responsable de l'Unité chargée de la lutte contre la toxicomanie.
- . Le football avec actuellement vingt quatre jeunes et huit dirigeants pour deux équipes à sept qui évoluent dans le Championnat U.F.O.L.E.P. (Union des Fédérations des Œuvres Laïques et d'Education Physique), en catégories Poussins et Benjamins sous la conduite de Gilbert Lebonvallet et Claude Chomeloffel.

Le Club Poney (réouvert) depuis le 11 octobre par M. et M<sup>me</sup> Xaxo-Buigues qui vous attend pour entraînement et détente les mercredis et vendredis, exclusivement de 18h00 à 19h00.

• L'Organisation, l'animation de la fête patronale avec la Municipalité, le 4<sup>e</sup> dimanche de septembre.

• Le Rallye touristique : les derniers organisateurs étaient Jacques et Liane Boudogna.

- \* Les Sapeurs Pompiers : Corps communal, C.P.I. (Corps de Première Intervention) composé de onze volontaires sous la responsabilité de M. le Maire et sous la conduite du Chef de Corps Jean-Paul Brignoli.
- \* L'Amicale des Sapeurs Pompiers : elle regroupe dans ses rangs les honoraires et sympathisants sous la présidence du Chef de Corps.  
Le sapeur Luc Berton qui a rempli sa mission bénévolement durant plus de vingt années quitte notre C.P.I. et rejoint l'Amicale.  
Toutes nos félicitations à ce volontaire.
- \* Les Anciens Combattants et Prisonniers de Guerre : section OMEY-POGNY, Président : Jean Perrault, Vice-président : Albert Dellapina de Pogy, trésorier : Lucien Gouat.
- \* L'Association des parents d'élèves : représentants élus pour une année scolaire qui siègent au sein du Conseil d'école.  
Classes maternelles
  - titulaires : Patricia Brémont et Marie Odile Poilblanc de Pogy
  - suppléantes : Jocelyne Rault d'Omev et Vivienne Benoît de PogyClasses primaires
  - titulaires : Annette Brémont de Pogy, Marie-Christine Brignoli d'Omev, Arnette Cheau et Marie-paule Levorato de Pogy.
  - suppléants : Sylvie Léoné, Patricia Dupin et Jean Claude Lambert, Louis de Pogy.
- \* L'Entente des Chasseurs, dix membres actuellement, président : Alain Huef, trésorier : Léon Delichère.



\* L'Association Foncière : président : Paul Jacquet.

\* Le Club Sportif Omya : sous la responsabilité du Comité d'Établissement de la société comporte diverses sections :

- . le Badminton : président : Michel Chandel de la Chaussée sur-Marne.
- . la pêche et la pétanque : président : Guy Malvy.
- . le Tennis : président : André Didry.

Merci à tous ceux qui se dévouent et permettent l'animation du village.

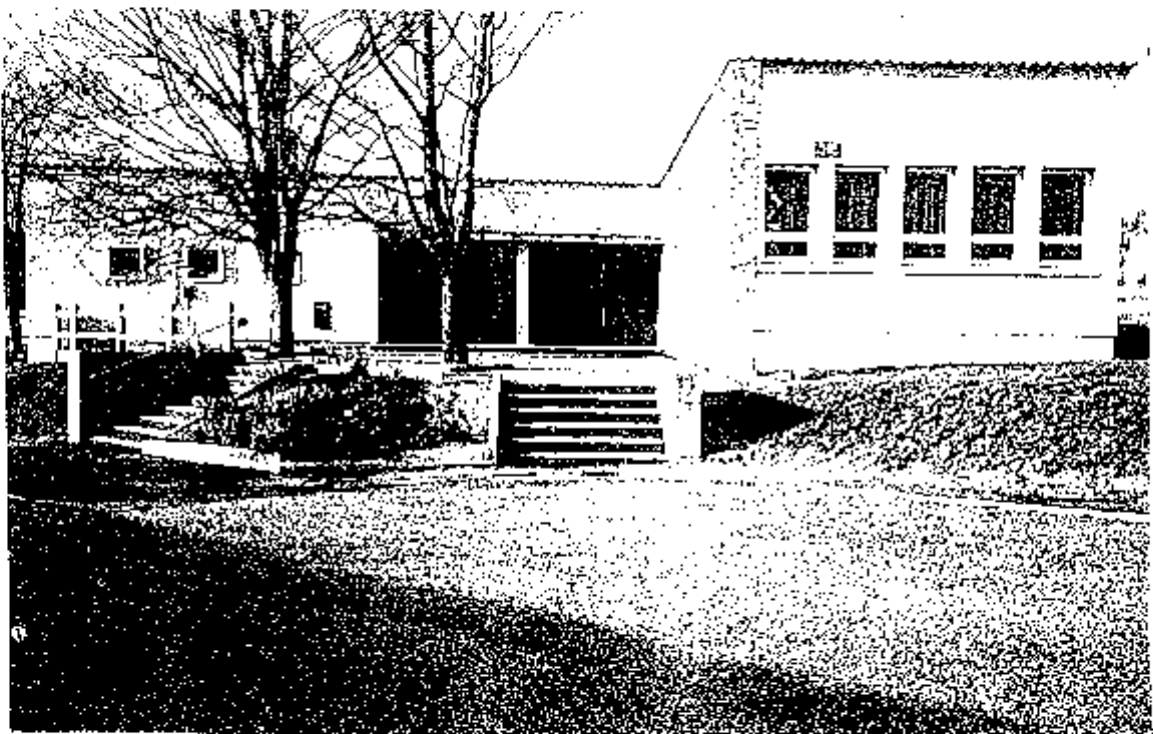

Commemoration du Bicentenaire ,

deux journées importantes :

**Ils ont planté les arbres de la liberté !**



Le 21 mars dernier, plantation de l'Arbre de la Liberté près de la Salle des Fêtes. La Municipalité, les Pompiers, les Anciens Combattants, les enseignantes entourées des enfants des écoles habillés aux couleurs républicaines et coiffés de bonnets Phrygiens, ainsi que la population étaient présents. Le froid étant très vif, personne ne se fit prier pour pelleter et recouvrir les racines de ce tilleul.

Le 21 mars dernier, plantation de l'Arbre de la Liberté près de la Salle des Fêtes. La Municipalité, les Pompiers, les Anciens Combattants, les enseignantes entourées des enfants des écoles habillés aux couleurs républicaines et coiffés de bonnets Phrygiens, ainsi que la population étaient présents. Le froid étant très vif, personne ne se fit prier pour pelleter et recouvrir les racines de ce tilleul.

Un vin d'honneur a clôturé cette cérémonie.



Le 17 juin, fut l'occasion d'un grand rassemblement. Les villageois se sont réunis devant la mairie nouvellement parée des dates anniversaires et de la devise républicaine. Tous les Citoyennes et Citoyens, coiffés et habillés pour la circonstance, entamèrent quelques rondes sur la "Carmagnole" conduite par les institutrices et les enfants des écoles. Ensuite, ces révolutionnaires formèrent un cortège derrière un attelage qui fit le bonheur des enfants, et s'en allèrent par les rues décorées de guirlandes, de drapeaux, et rebaptisées pour la circonstance, aux noms de Girondins célèbres.

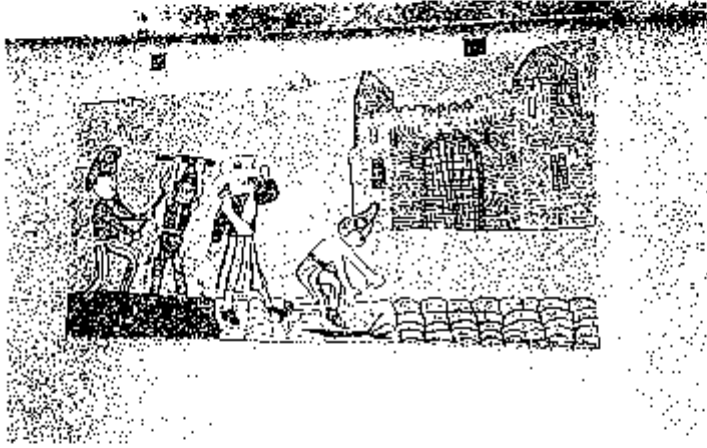

Ce "vent de révolte" se termina à la Salle des Fêtes par un repas froid de trois cents couverts, suivi d'un bal populaire...

La Municipalité remercie le C.C.L., les écoles, ces bénévoles qui réalisèrent les décorations de la salle, des rues, des maisons et tous ceux qui permirent la réussite de cette manifestation que le soleil réchauffa de bout en bout.

OMEY

## Bicentenaire : les villageois ont défilé, pics et faux



Le 14 juillet, cette année, a été marqué par la présence de notre Conseiller Général M. Robert Chaboudé, venu remettre des médailles d'honneur municipales pour services rendus à la collectivité, à :

- Michel Charlier : 20 années
- Guy Oppici : 30 années
- Jean Perrault : 30 années
- Jean Vuinches : 40 années.

Encore toutes nos félicitations Messieurs les récipiendaires pour ces nombreuses années de dévouement.

#### A REtenir POUR 1990

\*\*\*\*\*

La Municipalité et le Centre Culturel Laïque vous invitent, le samedi 27 janvier prochain, à venir applaudir nombreux la société musicale "Les Enfants de la Merne", dont la réputation n'est plus à faire, et qui donnera un concert dans la Salle des Fêtes à partir de 20h30.

L'Assemblée Générale du C.C.L. courant février proposera diverses animations, et fixera un calendrier des festivités, selon la disponibilité de la Salle.

## UN PLU D'HISTOIRE

\*\*\*\*\*

Avant d'avoir la dénomination que nous lui connaissons actuellement, "OMFY" -qui vient de "ALTUS MLIX" : "haute demeure ou haut manoir"- a connu différentes appellations, telles que :

VIMMERIUM	aux alentours de	1107
OMERTIUM	" "	1405
OMLR	" "	1469
OME	" "	1487
OMERUM	" "	1542
OMLY	" "	1545
OMLYUM	" "	1755

Le village appartenait au Domaine Royal. La famille TRUC de Châlons en fit l'acquisition et le conserva environ 150 ans. Dans un acte de 1714, il est question d'une Demoiselle TRUC Elisabeth d'Omev, Dame de Chepe et de Glacoust qui cède à M. de MAUPAS Jean-Baptiste, Contrôleur du Roy, Auditeur de la chambre des comptes de Paris, ce qui lui appartient en dépendance de Chepe. Le château date de 1740.

Le Seigneur d'Omev, Claude Hyacinthe Guillemeau de Fréval était le grand Bailli d'Epée, Président de la Noblesse de Châlons, Cavalier-Lieutenant-Colonel des Dragons et également Seigneur de Cheppes, Saint-Martin aux-Champs, Coulmier, La Chaussée et Muligny. Le château appartiendra successivement au Comte de Briey, à la famille Ponsart, au Comte de Riccourt, avant d'être la propriété du Blanc Minéral d'OMLY, actuellement connu sous le nom d'OMVA SA.

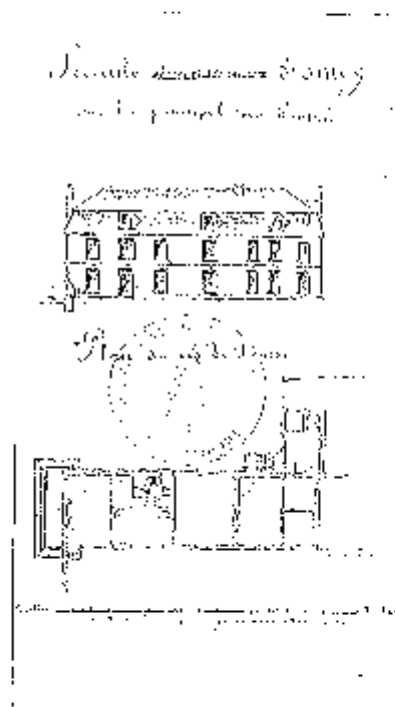

Dans l'édition d'une géographie de la Marne, il y est dit qu'Omev a une superficie de 391 ha, dont 327 ha en terres labourables, 20 ha de navette et de Colza, le reste en prés artificiels.

On y trouve des carrières de craie, de sable, de grève et gravier, ainsi que la terre à briques et à carreaux. Il y a à OMEV une briqueterie et une fonderie.

Près de l'extrémité Nord-Est du territoire sont des buttes, dites d'Omev, vestiges probables d'anciennes et puissantes carrières de craie, à moins qu'il ne s'agisse de tombes romaines.

Dans des ouvrages datant de 1862, il est fait état à Omev d'une ferme modèle (Ponsard) dont les produits sont couronnés par le Comité Agricole.

De même, il ressort que le propriétaire du château récemment reconstruit a obtenu au concours régional de Strasbourg - en 1869 - 3 premiers prix pour son élevage de bestiaux.

#### POPULATION D'OMEV : OMYATS et OMYATLS

\*\*\*\*\*

1839	131 habitants
1936	186 "
1946	153 "
1969	365 "
1975	376 "
1989	324 "

## LES MAIRES DE LA COMMUNE

\*\*\*\*\*

POIRAT Jean	1812-1820
CHAMPENOIS Antoine	1820-1842
MATHIU Pierre	1842-1848
PRIN Jean Baptiste	1848-1849
DEBEURY Jean	1849-1852
PONSARD Edouard	1852-1900
RJOCOURT Henri (Comte)	Mai 1900-Juill. 1909
VIART Edmond	1900-1925
BOURGLOIS Zéphirin	1925-1932
BRUNET Raymond	1932-1945
FRAY René	1945-1960
PETRY Gilbert	1960-1983
PERRAULT Jean	1983-

## LE SAVIEZ-VOUS ?

\*\*\*\*\*

Prime à la naissance : un don de 100 F. est attribué par la commune à tout enfant né au cours de l'année de parents habitant le village.

Don aux militaires : les jeunes gens accomplissant leurs obligations militaires bénéficient d'une prime de 200 F. offerte par la municipalité.

Que faire pour obtenir ces dons ? In principe rien, le nécessaire est fait automatiquement par la commune en fonction des données qu'elle détient et en informe les récipiendaires. Si vous êtes concernés par un de ces cas, ou pourquoi pas les deux !... et que vous n'avez pas été contactés, adressez-vous à la Mairie qui régularisera.

Heure d'ouverture de la Mairie : chaque lundi et vendredi de 16 à 19 heures.  
En cas d'urgence, s'adresser à Monsieur le Maire, à son domicile.

Photocopieuse : Cet appareil est à votre disposition aux heures d'ouverture de la Mairie pour vos beaux travaux de photocopie.

Village fleuri : Pour 1990 la commune est inscrite au concours des "villages fleuris". Ses habitants sont donc vivement encouragés à participer à cette manifestation. Il suffit pour cela de se faire inscrire en Mairie. La réalisation de ce projet offrira la possibilité d'améliorer notre environnement et notre cadre de vie, mais il nécessitera en contrepartie que chacun respecte les zones de fleurissement.

A cette occasion peut-être est-il possible de procéder à des achats groupés de plantes à repiquer, telles que géraniums, bégonias, pétunias ? Il nous serait agréable de connaître votre point de vue à ce sujet.

Création d'une Commission "Fleurissement du Village" :

Cette commission peut également comprendre des personnes n'appartenant pas au Conseil Municipal. Nous aurons besoin de toutes les bonnes volontés. Faites-vous connaître !

Paroisse d'Omey : L'abbé Bauchet qui en a la charge, met à disposition des paroissiens un feuillet contact, qu'ils peuvent se procurer chez Mme Lesaint (Café-Epicerie).

Bus : Les horaires concernant les trajets Châlons et Vitry peuvent être consultés au panneau d'information situé près de l'abri bus.



## LES NUMEROS PRATIQUES

\*\*\*\*\*

### Qui appelle ?

* Le Docteur :	Groupeement Médical La Chaussée	26.72.94.76
	Cabinet Médical Pérolin - Pigny	26.67.71.20
	" " Opoczynski - "	26.67.70.46
* L'Infirmière :	Mlle Gerbaut - Mainz	26.70.67.90
	Mme Lacroix - St Amant sur Feon	26.73.91.73
* Pharmacie :	Pharmacie Hadot Pigny	26.61.71.24
* Pompiers :	Urgence	18
	Le Chef de Corps d'Omey	26.67.76.61
* Mairie :		26.67.71.68
* Gendarmerie Vitry la Ville :		26.61.74.44
* Urgences Médicales et Samu :		15
* Centre Hospitalier et Maternité Châlons :		26.64.91.91
* Centre Anti-Poisons - Reims :		26.06.07.08
* E.D.F. Dépannage :		26.74.51.28
* C.G.F. Eau Dépannage :		26.74.12.77
* Presbytère La Chaussée :		26.72.94.16

NOS JOLIS ET NOS PIJNIS

\*\*\*\*\*

Naissances

13 janvier : Floriane VALENTIN  
21 janvier : Laura Gwendéelle BRIS  
4 mars : Ségolène VANNIQUIN  
31 mai : Vanessa DE SOUSA  
26 août : Kenny AESCHBACH

Mariages

3 juin : KOROTKOFF Eric - LINEF Karine  
1er juillet : SIRGI Pascal VICTOR Véronique  
12 août : CRLMASCHI Olivier RENTNGER Pascalle

Transcription Décès

21 août : OURIET Guy

NOUVEAUX VENUS AU VILLAGE

\*\*\*\*\*

M. et Mme CHENU Thierry	M. et Mme CHEMOIFF Gilbert
M. DELLAPINA ROYER	M. et Mme CONROY Michel
M. JOLY Frédéric	M. et Mme AESCHBACH Joël
M. et Mme JOLY Benoit	M. et Mme OUDIN Jean-Claude
M. et Mme XAXO-BUIQUELS	M. et Mme GASSMANN Alain
Mme DURAND-DEFLISSE	M. et Mme KALLIN Jacky
M. et Mme PARIS Francis	M. et Mme RAULT Joël
M. et Mme CIUGLIETTA François	M. et Mme RIMARD Michel

Bienvenue à toutes ces familles.

En cas d'omission, nous vous demandons votre indulgence, il s'agirait tout simplement d'un manque d'information.

Nationale n. 44

Une nouvelle rue  
à OMEY  
rue Georges Brassens

Chemin d'exploitation de derrière les Murs

Georges Brassens

Rue Lamberis  
Local Incendie  
Puits

Rue Lamberis  
Ecoles  
Mairie

Impasse Ordre  
Rue Lamberis

Impasse Colonel  
Rue Fabien  
Rue J. Jaures

Rue Jean Jaures

C.C.L.

Chemin des Ecoliers

Chemin rural

Chemia

dit

de

de

de

de

Garene

Chemin Départemental n. 60

Arret Bus

Rue de l'Eglise

Rue de la Traversière

Rue Pierre Semard

